

PRE-POST SCUOLA 24/25



PRE-POST SCUOLA

Peter pan



SCUOLA PARROCCHIALE
MARIA IMMACOLATA
PARITARIA DELL'INFANZIA E PRIMARIA

GUIDA E REGOLAMENTO

Anno scolastico 2024/2025



Il senso

Il tempo che ogni bambino trascorre all'interno dei locali scolastici è notevole e incide sullo sviluppo formativo ed educativo del minore. È, dunque, fondamentale creare un clima adatto all'apprendimento, offrire attività di qualità e favorire la socializzazione. Il Progetto "Peter Pan", nasce dall'esigenza di strutturare una proposta da collocare negli orari antecedenti e successivi l'inizio e la fine delle lezioni della Scuola Primaria e delle attività della Scuola dell'Infanzia..

Dalla riflessione e dal confronto riguardanti l'analisi dei servizi di pre e post scuola, è nata la necessità di strutturare un tempo organizzato e strutturato.

Con riferimento alla normativa riguardante l'Autonomia Scolastica in base alla quale è possibile ampliare l'offerta formativa che tenga conto del contesto sociale in cui la singola scuola opera e le esigenze delle famiglie, la Scuola propone un servizio di pre-post scuola per gli alunni della Scuola dell'Infanzia e della Scuola Primaria.

Perchè "Peter Pan"?

La scelta di dare un nome al progetto nasce dalla convinzione che sia importante creare e co-costruire un'ambientazione, un luogo metaforico in cui i bambini possano entrare, conoscersi, esprimersi e mettersi in gioco. In quest'ottica l'opera di J.M. Barrie costituisce terreno fertile per creare quel setting pedagogico, fatto di tempi, spazi, colori e suoni, utile per favorire un clima adatto all'apprendimento creativo, alle relazioni tra pari, all'espressione personale.

La varietà delle iniziative che verranno proposte vuole essere un ulteriore passo in avanti rispetto a quanto realizzato negli anni prece-

denti. A tal proposito un progetto continuativo nel tempo può consolidare i risultati ottenuti e determinarne di nuovi. La proposta non è circoscritta soltanto all'ambito scolastico, bensì prevede attività formative al di fuori di spazi e tempi prettamente scolastici.

Analisi del bisogno

Il ruolo e la funzione della scuola restano aspetti centrali per il processo formativo di ogni bambino. I cambiamenti sociali e lavorativi di cui la realtà ci offre diversi spaccati, ci consegna una sfida educativa da cogliere. Oggi, inoltre, dobbiamo fare i conti con la disgregazione di alcune reti naturali come la famiglia.

Consapevoli delle difficoltà di cui il mondo moderno è caratterizzato, riteniamo fondamentale creare e ricreare quelle reti socio-educative fondamentali per tutti gli attori sociali coinvolti: bambini, famiglie, scuola e servizi.

Cornice sì, strisce no

L'idea che è alla base della realizzazione del Progetto è che esso sia una cornice del quadro che è rappresentato dall'offerta formativa della scuola in senso lato e non un parcheggio delimitato da strisce e dischi orari in cui i bambini trascorrono del tempo in attesa del termine della sosta. Senza dubbio la proposta è rivolta a coloro i quali, famiglie e bambini, hanno bisogno di uno spazio formativo in cui, da prospettive diverse, possano sentirsi accolti e seguiti; al tempo stesso la sfida più grande è attrarre, grazie alla bontà del progetto, anche chi non ha le medesime esigenze, ma desidera fare esperienza diretta della proposta stessa. Ciò consentirebbe alla cornice di acquisire una brillantezza tale da illuminare maggiormente anche il quadro.

Il mondo degli adulti

Il Progetto, come precisato, è rivolto ai bambini. Lungi dall'essere un mero rapporto asimmetrico di somministrazione di attività da svolgere, compiti da terminare, schede da colorare, esso è un essenziale gioco di relazioni tra minori, educatori, insegnanti e famiglie.

Da qui si dipana il metaprogetto "Peter Pan", il progetto dentro il progetto. Si tratta di una missione a cui sono chiamati i grandi: insegnare a sognare! In un mondo pervaso dalla (anti) cultura orizzontale del tutto e subito, di una mancanza di visione futura, di progettualità, di desideri, il Progetto diventa anche un'opportunità per gli adulti di creare occasioni in cui il bambino guardi in alto, guardi metaforicamente le stelle, de-sidera, appunto; occasioni in cui possa accadere qualcosa di nuovo, formativo, verticale e profondo.

Ciò per portare la relazione educativa in un terreno che sia il più fertile possibile per tutte le figure chiamate in causa.

Obiettivi

- Fornire un supporto allo studio e allo svolgimento dei compiti per i bambini iscritti alla Scuola Primaria.
- Rafforzare l'autostima personale attraverso il gioco e la creatività.
- Permettere, agli studenti in difficoltà, il raggiungimento del livello adeguato alla classe.
- Sviluppare una graduale autonomia allo studio.
- Stimolare l'apprendimento creativo ed esperienziale.
- Facilitare il rispetto delle regole di comportamento sociale per la convivenza civile e il rispetto reciproco.
- Agevolare le famiglie degli utenti, nella gestione del tempo ed in particolare degli impegni quotidiani per conciliare gli orari di lavoro e degli spostamenti con i tempi della genitorialità.
- Offrire ai bambini e alle bambine attività ricreative che favoriscano i rapporti interpersonali e l'inserimento nel gruppo.
- Potenziare la stima di sé e la fiducia nelle proprie capacità (rapporto autostima – identità).

Attività

Il Progetto proporrà le seguenti tipologie di attività:

- Lettura di storie: il lettore potrà essere sia l'educatore-insegnante sia il bambino.
- Laboratori manuali: realizzazione cartelloni, allestimento aula in relazione all'ambientazione
- Svolgimento compiti: ove possibile, favorire un aiuto trasversale tra gruppi di età diverse
- Gioco: attività ludiche, quiz
- Visione cartone del tema scelto
- Giornalino del Post-Scuola "Fuoriclasse"
- Interviste

La programmazione con il dettaglio delle attività verrà pubblicata sul sito della scuola. Il servizio del post-scuola sarà strutturato in tre momenti:

- Accoglienza.
- Merenda a cura del servizio di Ristorazione Genesi.
- Preparazione e svolgimento attività.

Il Progetto è in linea con una visione progettuale della Scuola e intende allinearsi con gli obiettivi presenti nel Ptof 2022-2025.



Modalità di iscrizione

L'iscrizione ai servizi di pre e post scuola è possibile per tutti gli iscritti alla Sezione Primavera, la Scuola dell'Infanzia e la Scuola Primaria presso la Scuola Maria Immacolata. Dall'anno scolastico 2023-2024 è permessa la partecipazione dei fratelli e delle sorelle degli iscritti anche se non alunni della Scuola Maria Immacolata. Sono previste deroghe per i non iscritti alla scuola previa richiesta al Direttore. È iscritto al servizio chi:

- compila il modulo online sul registro elettronico "Scuola Online";
- versa la quota di iscrizione e carica la ricevuta sul modulo online;



ACCEDI A
SCUOLA ONLINE



più sicuro in quanto sfrutta la sicurezza di un sistema di autenticazione a due fattori. In caso di mancata ricezione della comunicazione di conferma o di problemi con il codice OTP, contattare subito la scuola via mail. Se il dato richiesto dal modulo online è già presente nell'anagrafica della scuola, il campo sarà precompilato. Una volta terminata la compilazione dei dati, digitare "STAMPA CONTRATTO", in basso a destra. Occorrerà ora firmare il documento con doppia autenticazione (è necessario essere muniti di uno smartphone). È obbligatorio, ai fini dell'iscrizione firmare il modulo con la procedura prevista.

Il modulo generato in pdf sarà automaticamente inviato via mail.

Il servizio è annuale e viene dilazionato in nove rate mensili a partire dal mese di ottobre tramite addebito diretto su conto corrente. È altresì possibile versare il contributo annuale in un'unica soluzione tramite versamento su conto corrente entro il 31 dicembre dell'anno scolastico di riferimento. Non sono ammesse quote settimanali.

I nuovi iscritti

I nuovi iscritti alla Sezione Primavera, alla Scuola dell'Infanzia e alla Scuola Primaria, che non hanno ancora una utenza attiva del Registro elettronico ScuolaOnline, dovranno scansionare il QR CODE in questa pagina per compilare il modulo online. Questo link è valido solo per i nuovi iscritti, non per chi ha già una utenza attiva.



SOLO PER I NUOVI

Quota di iscrizione

La quota di iscrizione è anche valida per il mese di settembre e va versata con bonifico sul conto corrente della scuola IT36F0503401746000000024575 con causale "*ISCRIZIONE PRE/POST SCUOLA COGNOME NOME 2024-2025*".

Dopo aver compilato il modulo online ed aver versato la quota di iscrizione, nel mese di ottobre - insieme con le rate della retta - verrà addebitata la quota del pre-post scuola.

Per chi ha già una utenza di ScuolaOnline, sarà possibile iscriversi dal 15 luglio attraverso l'annualità 2023-2024 (la nuova area viene attivata per i genitori nel corso dell'estate.).

Ricevuta e detrazione fiscale

Nella ricevuta trimestrale (scaricabile dal registro elettronico ScuolaOnline - sezione "documenti") è presente la voce "pre-post scuola". Le spese sostenute per i servizi scolastici integrativi, come il pre e post scuola, sono detraibili.

Quote e servizi per Infanzia e Primavera

A Pre-scuola infanzia "E poi dritto fino al mattino" (dalle 7.30 alle 8.50): 50€ al mese da ottobre 2024 a giugno 2025. Per i piccoli e la Primavera la quota di iscrizione e la quota per il pre-scuola di settembre è 30€; per i mezzani/grandi la quota di iscrizione e la quota per il pre-scuola dal 9 settembre è 40€.

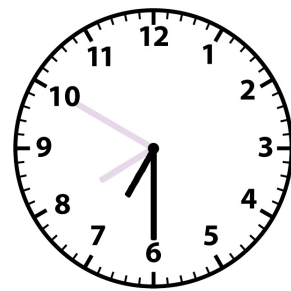

► **Totale: 480€ (piccoli) 490€ (mezzani-grandi) / fino al 27 giugno.**

Il servizio "A" è rivolto a tutti i bambini della sezione Primavera e della Scuola dell'Infanzia che entrano a scuola prima delle 8.50. I bambini saranno accolti dalle educatrici e dalle docenti della Scuola dell'Infanzia (a turno).

Inizio mezzani/grandi: 09/09; piccoli dal 16/09; sezione Primavera: dal 17/09

È possibile entrare a scuola in qualsiasi momento, dalle 7.30 (non prima) fino alle 9.15, accompagnati da un genitore.

B Post-scuola infanzia "Seconda stella a destra" (dalle 15.20 alle 18.30): 75€ al mese da ottobre 2024 a giugno 2025. Per i piccoli la quota di iscrizione e la quota per il post-scuola di settembre è 40€; per i mezzani/grandi la quota di iscrizione e la quota per il post-scuola dal 9 settembre 2024 è 60€.

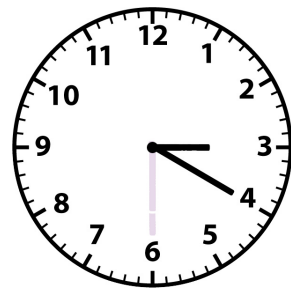

► **Totale: 715€ (piccoli) 735€ (mezzani-grandi) / fino al 26 giugno 2025**

Il servizio "B" è rivolto a tutti i bambini della sezione Primavera e della Scuola dell'Infanzia che si fermano a scuola dopo le ore 16.00. I bambini saranno accompagnati in un percorso annuale dalle educatrici e dalle docenti della Scuola dell'Infanzia (a turno). I bambini vengono ritirati dalle educatrici prima dell'uscita delle 15.35.

Inizio mezzani/grandi: 09/09; piccoli dal 16/09; sezione Primavera: dal 17/09

È possibile ritirare i bambini da scuola alle 16.30, alle 17.00 o dalle 18.00 alle 18.30 da Viale Suzzani 64. Non è necessario avvisare dell'orario in cui verrà ritirato il bambino ma è importante presentarsi all'ingresso solo nelle tre fasce previste.

In caso di uscita anticipata è obbligatorio scrivere a prepost@scuolamariaimmacolata.org, presentarsi a scuola nell'orario indicato e - dopo aver citofonato - attendere nell'atrio. Nel costo del post-scuola è compresa anche la merenda.

C Pre+post scuola infanzia (dalle 7.30 e fino alle 18.30): 105€ al mese da ottobre 2024 a giugno 2025. Per i piccoli la quota d'iscrizione e la quota per il pre e post-scuola di settembre è 55€; per i mezzani/grandi la quota di iscrizione e la quota per il pre e post-scuola dal 9 settembre è 85€.

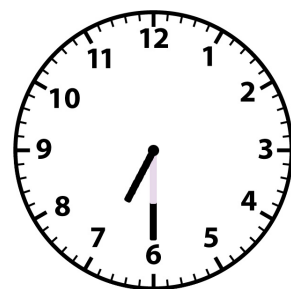

► **Totale: 1000€ (piccoli) 1030€ (mezzani-grandi) / fino al 27 giugno**

Il servizio "C" è rivolto a tutti i bambini della sezione Primavera e della Scuola dell'Infanzia che arrivano a scuola prima delle 8.50 (dalle 7.30 in poi) e che si fermano dopo le ore 16.00 (fino alle 18.30). I bambini saranno accompagnati in un percorso annuale dalle educatrici e dalle docenti della Scuola dell'Infanzia (a turno).

Inizio mezzani/grandi: 09/09; piccoli dal 16/09; sezione Primavera: dal 17/09

Valgono le regole e le indicazioni previste per i servizi "B" e "C".

D Pre e post-scuola giornaliero Infanzia (per casi estemporanei o eccezionali. Avisare per tempo tramite l'indirizzo mail del servizio: prepost@scuolamariaimmacolata.org - non telefonicamente o ad altri indirizzi). Il costo del servizio giornaliero sarà addebitato dalla segreteria sul borsellino elettronico.

- Pre-scuola giornaliero infanzia: 5€
- Post-scuola giornaliero infanzia: 8€
- Pre+post scuola giornaliero infanzia: 10€

Il servizio "D" (Pre e post-scuola giornaliero Infanzia) è utile per emergenze o casi estemporanei. Chiediamo a tutti i genitori di non abusare di questa possibilità ma di utilizzarla esclusivamente per necessità improvvise. I bambini si uniranno al gruppo del pre e/o del post-scuola. Per questo servizio non si applica la scontistica prevista per i fratelli. Non sono previsti "Carnet" di pre o post scuola proprio perchè il servizio "D" vuole essere utile alle famiglie nei casi straordinari, non per babysitting programmati.

Valgono le regole e le indicazioni previste per i servizi "B" e "C".

Quote Primaria

E Pre-scuola Primaria "E poi dritto fino al mattino" (dalle 7.30 alle 8.00): 15€ al mese da ottobre 2024 a giugno 2025. La quota di iscrizione e la quota per il pre-scuola dal 23 settembre 2024 è di 10€ - da versare con bonifico insieme al modulo online.

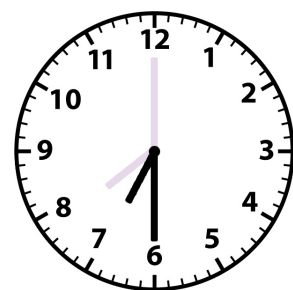

► **Totale: 145€ fino a venerdì 6 giugno 2025.**

Il servizio "E" (Pre-scuola Primaria "E poi dritto fino al mattino") è rivolto a tutti i bambini della Scuola Primaria che entrano a scuola prima delle 8.00. I bambini saranno accolti dal personale della scuola con un breve momento di gioco, prima dell'inizio delle lezioni.

È possibile entrare a scuola in qualsiasi momento, dalle 7.30 (non prima) fino alle 8.00.

F **Post-scuola Primaria "Seconda stella a destra"** (dalle 16.00 alle 18.30): 75€ al mese da ottobre 2024 a giugno 2025.

La quota di iscrizione e la quota per il post-scuola dal 23 settembre 2024 è di 40€ - da versare con bonifico.

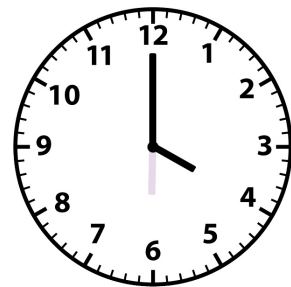

► **Totale: 715€ fino a giovedì 5 giugno 2025.**

Il servizio "F" (Post-scuola Primaria "Seconda stella a destra") è rivolto a tutti i bambini della Scuola Primaria che si fermano a scuola dopo le ore 16.00. Questo servizio non comprende la fascia 14.00 - 16.00 del mercoledì. I bambini saranno accompagnati in un percorso annuale da un educatore e dalle docenti (a turno).

È possibile ritirare i bambini da scuola alle 17.00 o dalle 18.00 alle 18.30. Non è necessario avvisare dell'orario in cui verrà ritirato il bambino ma è importante presentarsi all'ingresso solo nelle due fasce previste.

In caso di uscita anticipata è obbligatorio scrivere a prepost@scuolamariaimmacolata.org, presentarsi a scuola nell'orario indicato e - dopo aver citofonato - attendere nell'atrio.

Per ritirare i bambini al termine del post-scuola, i genitori possono accedere a scuola e recarsi direttamente nello spazio del post-scuola..

Nel costo del post-scuola è compresa anche la merenda che viene fornita tutti i giorni alle 16.00 seguendo il menù stagionale pubblicato sul sito della scuola.

G **Pre+post scuola Primaria** (dalle 7.30 e fino alle 18.30): 85€ al mese da ottobre 2024 a giugno 2025.

La quota di iscrizione e la quota per il pre e post-scuola dal 23 settembre è di 55€ - da versare con bonifico.

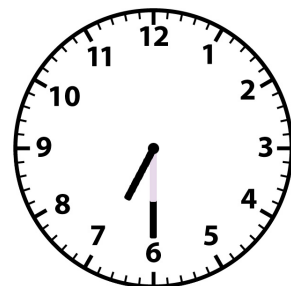

► **Totale: 820€ con pre-scuola fino a venerdì 6 giugno 2025 e post-scuola fino a giovedì 5 giugno 2025**

Il servizio "G" (Pre+Post-scuola Primaria) è rivolto a tutti i bambini della Scuola Primaria che arrivano a scuola prima delle 8.00 (dalle 7.30 in poi) e che si fermano dopo le ore 16.00 (fino alle 18.30). I bambini saranno accompagnati in un percorso annuale da un educatore e dalle docenti (a turno).

Attenzione: questo servizio non copre la fascia 14.00 - 16.00 del mercoledì (per cui è previsto il "post scuola del mercoledì" o la partecipazione ad un corso extrascolastico).

Valgono le regole e le indicazioni previste per i servizi "E" e "F".

H **Pre e post-scuola giornaliero Primaria** (per casi estemporanei o eccezionali. Avvisare per tempo tramite l'indirizzo mail del servizio: prepost@scuolamariaimmacolata.org - non telefonicamente o ad altri indirizzi). Il costo del servizio sarà addebitato sul borsellino.

- Pre-scuola giornaliero primaria: 3€
- Post-scuola giornaliero primaria: 8€
- Pre+post scuola giornaliero primaria: 10€

Prima dell'avvio dei corsi extrascolastici, previsto per la prima settimana di ottobre, mercoledì 25 settembre 2024, è possibile richiedere il post-scuola giornaliero per fermarsi a scuola dopo le 14.00. Gli iscritti al servizio "I" (Post-scuola del mercoledì) o "L" (Post-scuola + post-scuola primaria del mercoledì) non dovranno richiedere nessun servizio aggiuntivo in quanto già compreso nel servizio richiesto.

Il servizio "H" (Pre e post-scuola giornaliero Primaria) è utile per emergenze o casi estemporanei. Chiediamo a tutti i genitori di non abusare di questa possibilità ma di utilizzarla esclusivamente per necessità improvvise. I bambini si uniranno al gruppo del pre e/o del post-scuola. Per questo servizio non si applica la scontistica prevista per i fratelli. Non sono previsti "Carnet" di pre o post scuola proprio perchè il servizio "H" vuole essere utile alle famiglie nei casi straordinari, non per babysitting programmati.

Valgono le regole e le indicazioni previste per i servizi "E" e "F".

I Post-scuola Primaria del mercoledì (dalla fine del pranzo alle 16.00; il servizio non copre il post-scuola fino alle 18.30. Chi è iscritto ad un corso extrascolastico che si tiene il mercoledì prima delle 16.00, non deve scegliere questa opzione): 40€ al mese da ottobre a giugno. La quota di iscrizione e quota per il post-scuola dal 25 settembre 2024 è di 20€ - da versare con bonifico.

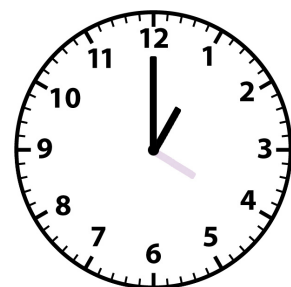

► Totale: 380€ fino a mercoledì 4 giugno 2025.

Il servizio "I" (Post-scuola Primaria del mercoledì) è rivolto a tutti i bambini della Scuola Primaria che il mercoledì pomeriggio si fermano a scuola dopo pranzo e non partecipano a nessun corso extrascolastico nella fascia 14.00 - 16.00. I bambini, accompagnati dagli educatori, giocano e fanno insieme i compiti assegnati dai docenti. Gli iscritti ai corsi extrascolastici del mercoledì, non devono scegliere questa opzione.

Alle 16.00 i bambini possono essere ritirati dai genitori dall'ingresso principale.

L Post-scuola + Post-scuola Primaria del mercoledì (servizio di post-scuola fino alle 18.30 da lunedì a venerdì, compreso il servizio dalle 14.00 alle 16.00 del mercoledì): 105€ al mese da ottobre a giugno 2025. La quota di iscrizione e quota per il post-scuola da lunedì 23 settembre 2024 è di 50€ - da versare con bonifico.

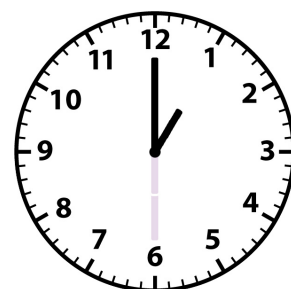

► **Totale: 995€ fino a giovedì 5 giugno 2025. Ricordiamo che l'ultimo giorno di Scuola Primaria non è previsto il post-scuola.**

Il servizio "L" (Post-scuola + post-scuola Primaria del mercoledì) è rivolto a chi necessita di un servizio di post-scuola tutti i giorni fino alle 18.30, compresa la fascia oraria 14.00 - 16.00 del mercoledì.

Valgono le regole e le indicazioni previste per i servizi "F" e "I".

M Post-scuola una volta alla settimana Primaria

(servizio di post-scuola valido per un giorno dalle 16.00 alle 18.30, rivolto in particolare a chi frequenta il cammino di iniziazione cristiana presso la Parrocchia S. Dionigi): 20€ al mese da ottobre a giugno 2025. La quota di iscrizione e quota per il post-scuola da lunedì 23 settembre 2024 è 10€ da versare con bonifico.

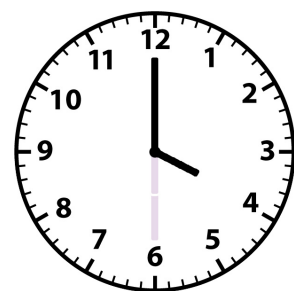

► **Totale: 190€ fino a giovedì 5 giugno 2025.**

Il servizio "M" (Post-scuola una volta alla settimana Primaria) è rivolto a chi è iscritto al cammino di iniziazione cristiana e necessita del servizio fino alle 18.30. Il servizio "M" non copre il post-scuola dalle 14.00 alle 16.00 il mercoledì. Ad inizio anno occorre concordare il giorno fisso di presenza settimanale per non mettere in difficoltà gli educatori.

Valgono le regole e le indicazioni previste per il servizio "F"

L Orario completo Primaria (servizio di pre-scuola dalle 7.30, post-scuola fino alle 18.30 e post-scuola del mercoledì dalle 14.00): 120€ al mese da ottobre 2024 a venerdì 6 giugno 2025.

La quota di iscrizione e quota per il pre e post-scuola da lunedì 23 settembre 2024 è 60€.

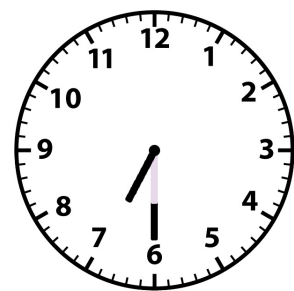

► **Totale: 1140€ fino a venerdì 6 giugno 2025. Ricordiamo che l'ultimo giorno non è previsto il post-scuola.**

Il servizio "L" (Orario completo Primaria) è rivolto a chi necessita di un servizio di pre-scuola dalle 7.30 e post-scuola fino alle 18.30 tutti i giorni e non intende iscriversi ai corsi del mercoledì pomeriggio, usufruendo quindi del post-scuola anche in questa fascia oraria. Il servizio "L" copre tutti i servizi del pre e post-scuola "Peter Pan" previsti per la Scuola Primaria.

Valgono le regole e le indicazioni previste per i servizi "E", "F" e "I".



Orari e date

I servizi di pre e post-scuola si configurano come tempi speciali, prima o dopo le lezioni e le attività scolastiche. La collocazione di questi servizi presuppone un'attenzione particolare alle tempistiche, così da garantire il rispetto degli orari previsti dall'organizzazione e la necessaria flessibilità nell'accesso/uscita da scuola.

Per questo la scuola ha previsto:

- Il libero accesso dei bambini, senza preavvisi necessari, per il pre-scuola a partire dalle 7.30.
- L'uscita alle 16.30 (solo per la Scuola dell'Infanzia e la Sezione Primavera) alle 17.00 e liberamente dalle 18.00 alle 18.30 per il post-scuola.

I genitori degli iscritti al post-scuola si impegnano a ritirare i bambini negli orari previsti dai singoli servizi. In caso di uscita anticipata:

- Scrivere a prepost@scuolamariaimmacolata.org e attendere la risposta da parte della segreteria della scuola.
- Presentarsi nell'orario indicato nella mail.
- Suonare il campanello della scuola e attendere nell'atrio.

Ingressi ed uscite avverranno sempre dall'ingresso di viale Suzzani 64. Ricordiamo che:

- **Il pre-post scuola della sezione Primavera** inizierà martedì 17 settembre 2024.
- **Il pre-post scuola per i Piccoli** della Scuola dell'Infanzia inizierà lunedì 16 settembre 2024.

- **Il pre-post scuola per i Mezzani e i grandi** della Scuola dell'Infanzia inizierà lunedì 9 settembre 2024.
- **Il pre-post scuola per la Scuola Primaria** inizierà lunedì 23 settembre 2024.
- È confermato il servizio di post-scuola l'ultimo giorno prima delle vacanze di Natale (venerdì 20 dicembre 2024) e prima delle Vacanze di Pasqua (mercoledì 16 Aprile 2025).
- **L'ultimo giorno di Scuola Primaria** (venerdì 6 giugno 2025) non è previsto il servizio di post-scuola e la giornata terminerà con il pranzo. Il post-scuola per i bambini della Primaria terminerà quindi giovedì 5 giugno 2025. È confermato invece il pre-scuola venerdì 6.
- **L'ultimo giorno di Scuola dell'Infanzia e della sezione Primavera** (venerdì 27 giugno 2025) non è previsto il servizio di post-scuola e la giornata terminerà con il pranzo. Il post-scuola terminerà quindi giovedì 26 giugno 2025. È confermato il pre-scuola venerdì 27.

Agevolazioni

Per agevolare le famiglie con più figli iscritti, come avviene per la retta annuale di funzionamento, è prevista una decurtazione del 10% della tariffa totale dal secondo figlio al post-scuola.

Il calcolo del 10% è fatto sulla cifra annuale ma sarà applicato dal mese di ottobre, con l'inizio degli addebiti sul conto corrente. Lo sconto per i fratelli non viene applicato per il post-scuola giornaliero.

Per ringraziare tutti coloro che decidono di sostenere la scuola versando una quota annuale come socio dell'Associazione AMICI Aps, è prevista una decurtazione di 5€ della quota di iscrizione.

Corsi Extrascolastici

Oltre ai servizi di pre e post-scuola, la Scuola Maria Immacolata propone numerosi corsi extrascolastici rivolti a tutti i bambini della sezione Primavera, della Scuola dell'Infanzia e della Scuola Primaria, anche se non alunni del nostro istituto. Queste attività sono annuali (da ottobre a maggio), si svolgono principalmente nella nostra scuola e nelle aule parrocchiali e hanno cadenza settimanale. Tutti i corsi sono tenuti da professionisti, associazioni o enti che collaborano con la nostra e con altre scuole. I bambini iscritti ai corsi hanno diritto ad unirsi al gruppo del post-scuola per la fascia oraria tra la fine delle attività/lezioni e l'inizio del corso. I referenti dei corsi ritirano i bambini nel gruppo del post-scuola e attendono in aula gli esterni. In caso di sospensione o annullamento improvviso della lezione di un corso, gli iscritti partecipano automaticamente al gruppo del post-scuola.

Merenda

A tutti gli iscritti al post-scuola è servita la merenda proposta dal servizio di Ristorazione Genesi. Esempi di merenda sono: pane e cioccolato, pane e confettura, polpa di frutta e crackers, budino al cacao, yogurt biologico, focaccia, torta margherita, crostatina. È sempre disponibile la frutta fresca di stagione.

Ritardi

Tutti i genitori sono invitati a rispettare gli orari di ritiro dei bambini iscritti al post-scuola (16.30 per la Scuola dell'Infanzia, 17.00 e 18.00 - 18.30). Non sarebbe, infatti, possibile svolgere le attività del post-scuola in un clima sereno e disteso con continue interruzioni. Se i bambini e le educatrici venissero continuamente interrotti dall'arrivo dei genitori, risulterebbe difficile riportare feedback e rimandi a chi viene a ritirare da scuola il proprio figlio. Chiediamo questo sforzo di puntualità alle famiglie, nel rispetto e nell'interesse di tutti i bambini iscritti. In caso di emergenze o ritardi improvvisi, è possibile contattare via mail la scuola all'indirizzo prepost@scuolamariaimmacolata.org (le educatrici e gli educatori ricevono questa mail) o telefonicamente al 026426025.

Il personale impiegato

Il pre-post scuola "Peter Pan" è affidato ad una equipe di educatori, che accompagnano il gruppo di bambini per tutto l'anno scolastico. Insieme a loro saranno presenti a turno le docenti della scuola e il personale ausiliario (ATA) per l'assistenza nell'accompagnamento ai bagni e per le pulizie.

Scuola Online

Anche per le attività di pre e post scuola la Scuola Maria Immacolata utilizza il registro elettronico "Scuola Online" per riportare le attività svolte nelle ore di servizio. Per accedere al registro elettronico digitare l'indirizzo web scuolaonline.info/SOL_0368/ ed inserire nome utenza e password del genitore.





Il progetto

Anche per l'anno scolastico 2024-2025 la nostra scuola, attraverso l'Associazione AMICI Aps (iscritta agli enti del terzo settore), ha parteci-



pato al bando - promosso dal "Progetto QuBì" di Fondazione Cariplo - dal titolo "Doposcuola in rete". Grazie a questo bando, QuBì ha sostenuto 14 Reti di doposcuola, di cui 5 "municipali" (si tratta dei Municipi 5, 6, 7, 8 e 9 di Milano), per un contributo complessivo di oltre 900.000 €. I doposcuola coinvolti sono complessivamente 160, di cui 11 di nuovo avvio. Dopo gli ottimi risultati dello scorso anno, anche per l'A.S. 24/25 l'Associazione AMICI Aps entra a far parte della rete di doposcuola del Municipio 9 di Milano.

Il Progetto "Bimbi sperduti"

Il Progetto "Bimbi sperduti" mira a potenziare e migliorare il Post-scuola "Peter Pan" della Scuola Primaria Maria Immacolata, prevedendo la presenza di bambini provenienti anche da altre scuole del quartiere. In particolare si pone l'obiettivo di sostenere economicamente la presenza di personale educativo a supporto di bambini con difficoltà nell'apprendimento (segnalati dalle docenti) o che hanno bisogno di un affiancamento nello svolgimento dell'attività didattica di potenziamento in orario extrascolastico.

Molti sono i casi di bambini con difficoltà nel linguaggio (specialmente chi viene da famiglie che non hanno come madrelingua l'italiano) o che vivono contesti socio-economici non facili, in cui i genitori non riescono a garantire un'assistenza adeguata. Per questo, oltre agli iscritti al post-scuola della Scuola Maria Immacolata, parteciperanno al progetto anche alunni segnalati dalla Caritas parrocchiale o dall'Oratorio S. Paolo VI, purché frequentino una Scuola Primaria (6-10 anni).

Il nome del progetto richiama i personaggi del romanzo di J.M. Barrie "Peter Pan e Wendy": i bimbi sperduti sono un gruppo di bambini che accompagnano il protagonista in tante avventure sull'Isola che non c'è, vivendo in una sorta di paradiso immaginario, lontano da un mondo che non è stato buono con loro. Sono l'immagine del riscatto gioioso di chi, come direbbe Papa Francesco, è visto come "scarto" sacrificabile nella società di oggi.

Cos'è QuBì

QuBì-La ricetta contro la povertà infantile è un programma promosso da Fondazione Cariplo con il sostegno di Fondazione Peppino Vismara, Intesa Sanpaolo, Fondazione Romeo ed Enrica Invernizzi, Fondazione Fiera Milano e Fondazione Snam e attivo nella città di Milano dal 2017. L'obiettivo del Programma è contrastare il fenomeno della povertà infantile promuovendo la collaborazione tra le istituzioni pubbliche e il terzo settore e realizzando interventi mirati a bisogni specifici in 25 quartieri della città di Milano.

Le azioni vedono il coinvolgimento diretto ed indiretto di diversi Partner operativi, oltre al Comune di Milano, in particolare: Caritas Ambrosiana, Banco Alimentare della Lombardia, IBVA Solidando, Fondazione di Comunità Milano.

Cos'è l'Associazione AMICI

L'Associazione Maria Immacolata per crescere insieme Aps è un ente del terzo settore costituita da genitori, nonni, ex alunni e simpatizzanti per aiutare concretamente la scuola, sostenerla nel suo progetto educativo e promuovere iniziative culturali, percorsi di formazione e occasioni di incontro tra genitori. L'apporto dell'Associazione Amici è stato fondamentale in questi anni per il sostegno economico alla scuola, grazie alla donazione di 11.500 € (5.000 € nel 2021 e 6.500 € nel 2022) che sono serviti ad aiutarla nel sostegno alle famiglie in difficoltà economica (la scuola ha stanziato per l'anno scolastico 2022-2023, 43.650 € per aiutare le famiglie in difficoltà) e per la realizzazione della nuova area gioco con pavimentazione antiurto nel febbraio 2022 (i lavori sono costati complessivamente 13.970 € + IVA).



Contatti

Come posso contattare il pre-post scuola "Peter Pan"? Tramite la mail dedicata prepost@scuolamariaimmacolata.org, che viene visualizzata anche dalle educatrici. A questa mail vanno inviate anche le richieste di pre o post scuola giornaliero (il costo sarà poi addebitato sul borsellino elettronico).

C'è un numero di telefono? Sì, quello della scuola: 02 6426025 (fino alle 17.00 è disponibile per informazioni anche la segreteria). Attenzione: attendere in linea anche se si ascolta la voce registrata.

Quando è aperta la segreteria?

La segreteria è aperta da lunedì a venerdì dalle 8.00 alle 10.00. Martedì e mercoledì dalle 15.30 alle 16.15. La mail della segreteria è: segreteria@scuolamariaimmacolata.org;

Indirizzo della scuola e riferimenti

Viale Suzzani 64, Milano; Gestore: Largo S. Dionigi in Pratocentenario 1, Milano C.F: 80098770151; P.IVA: 13224300155; Iban (BPM): IT36F0503401746000000024575

Dove trovo avvisi e informazioni?

Sul sito della scuola www.scuolamariaimmacolata.org e sulla bacheca del registro elettronico "Scuola Online" (è la prima pagina). Vengono anche periodicamente inviate le circolari a tutti gli iscritti.



SCUOLA PARROCCHIALE
MARIA IMMACOLATA

PARITARIA DELL'INFANZIA E PRIMARIA